

第一フロンティア生命の一時払終身保険

プレミアレシープ(円建)

定期支払金付積立利率変動型終身保険



上手に使い、きちんとのおこす。
大切なあなたの資産を、
より活かすために。

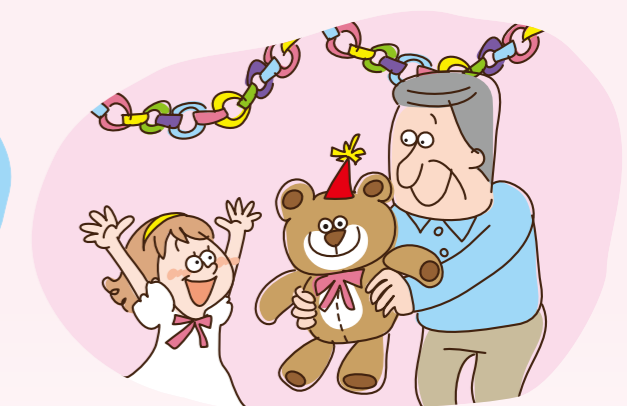

**この商品は、第一フロンティア生命を引受保険会社とする
生命保険であり、預金とは異なります。**

! ご検討、お申込みに際しては、運用方法や保障(証)内容がご自身のニーズと合った保険商品であるか、ご確認ください。

契約締結前交付書面(契約概要/注意喚起情報)兼商品パンフレット

「契約締結前交付書面」は、ご契約の内容などに関する重要な事項を「契約概要」と「注意喚起情報」に分類のうえ記載しています。ご契約前に十分にお読みいただき、内容をご確認・ご了解のうえ、お申し込みいただきますようお願いいたします。なかでも、主な免責事由やご契約中の保険契約の解約・減額を前提とした新たな保険契約のお申込みの場合の注意事項など、お客さまにとって不利益な情報が記載された部分について、あらかじめご了解のうえ、お申し込みください。

[引受保険会社]

アフターサービスについて ご契約に関する情報提供とサービスは以下のとおりです。



ご照会などにつきましては、お電話で承ります。

第一フロンティア生命お客さまサービスセンター
☎0120-876-126

営業時間:月曜日～金曜日(祝日、年末・年始などの休日を除く)9:00～17:00

サービス内容

- ①ご契約内容についてのご質問・お問合わせ
- ②保険金などの請求のお手続き
- ③ご契約内容の変更のお手続き



現在の積立利率などは、第一フロンティア生命のホームページでもご覧いただけます。

第一フロンティア生命ホームページ URL <http://www.d-frontier-life.co.jp/>



年2回、「ご契約内容のお知らせ」をご郵送します。

*1月末、7月末のご契約内容を翌月下旬以降にご郵送します。

ご検討、お申込みに際しては、「ご契約のしおり・約款」などを必ずお読みください。

「ご契約のしおり・約款」ではご契約についての重要事項、ぜひ知っていただきたい事項などについてご説明しています。必ずあわせてお読みいただき、大切に保管してください。

この保険商品のご購入に際しては、必ず生命保険販売資格を持つ生命保険募集人にご相談ください。

契約締結における担当者の役割について

生命保険契約は、お客さまと第一フロンティア生命との間で締結される契約であり、お客さまからのお申込みをいただき、第一フロンティア生命が承諾したときに有効に成立します。募集代理店の担当者(生命保険募集人)は、契約締結の際の媒介をさせていただくことが役割であり、契約締結の代理権や告知の受領権はありません。担当者(生命保険募集人)の登録状況・権限などに関しまして確認をご要望の場合には照会先[第一フロンティア生命03-6685-6500(大代表)]までご連絡ください。

その他ご注意いただきたい事項について

- この商品は第一フロンティア生命を引受保険会社とする生命保険商品です。この商品は預金とは異なり、預金保険法第53条に規定する保険金支払の対象とはなりません。募集代理店が元本の保証を行うことはありません。なお、保険契約にご加入いただくか否かが募集代理店における他の取引に影響を及ぼすことはありません。
- 募集代理店は、取扱商品の引受保険会社の支払能力を保証するものではありません。
- お申込みの際は、内容を十分にお確かめのうえ、必ずご自身でお手続きください。ご契約成立後、第一フロンティア生命より「保険証券」を送付しますので、お申込内容に間違いがないか必ずご確認ください。
- 法令上の規制により、お客さまの勤務先によってはお申し込みいただけません場合があります。
- 保険料に充当するための借入を前提としたお申込みは、お受けできません。

*募集代理店では、複数の保険会社の商品を取り扱っている場合があります。くわしくは募集代理店にお問い合わせください。

[募集代理店]

[引受保険会社]



第一フロンティア生命
第一生命グループ

第一フロンティア生命保険株式会社

〒141-0032 東京都品川区大崎2-11-1

大崎ウイズタワー

電話(03)6685-6500(大代表)

お客さまサービスセンター ☎0120-876-126

営業時間:月曜日～金曜日(祝日、年末・年始などの休日を除く)9:00～17:00

◎第一フロンティア生命ホームページ <http://www.d-frontier-life.co.jp/>

'17年4月版

登)B16F0367(2016.12.13) 営業F2121-06 '17年3月作成 リ



この商品は、第一フロンティア生命を引受保険会社とする生命保険であり、預金とは異なります。

うけとる 毎年 決まった時期 一生涯
定期支払金が指定口座に振り込まれます。

■ 毎年、自動的に受け取れるので…必要な出費に充てることができます。



*定期支払金は被保険者が生存している限り、一生涯にわたってお受け取りいただけます。

つかう **振り込まれたお金を趣味や援助などに使えます。**



うけとる **つかう** **定期支払金額**

しくみ図
(イメージ)

ご加入時の告知や医師の診査は不要です。

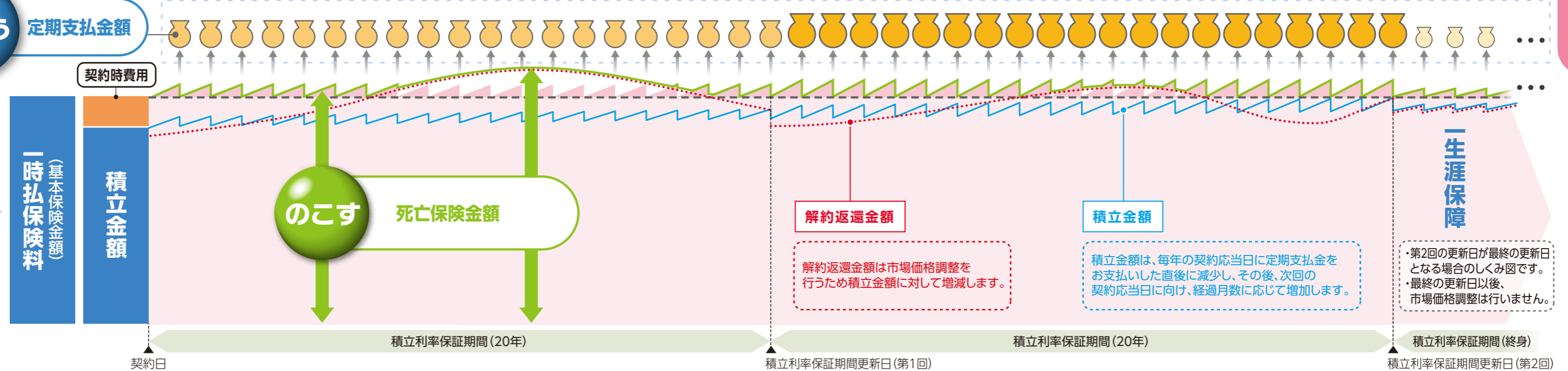

〈積立利率保証期間などについて〉

契約年齢に応じて積立利率保証期間などが決まります。また、契約時費用を差し引きます。

契約年齢	積立利率保証期間	契約時費用
0歳～75歳	20年	4.50%
76歳～87歳	15年	3.50%～2.07%

上記は、契約年齢が36歳～55歳(更新の回数が2回)の場合のイメージです。*契約年齢ごとの更新の回数についてはP8をご参照ください。

のこす **死亡保険金は、一時払保険料相当額が最低保証されます。**

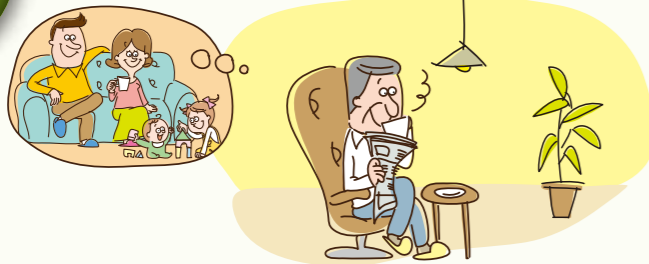

■ 遺産分割の準備に

死亡保険金は受取人固有の財産となるので、



のこすか決められます。

■ 現金の準備に

死亡保険金を現金ですみやかに受け取れるので、



準備ができます。

■ 相続財産の評価

契約形態によっては、死亡保険金の非課税枠が適用されます。

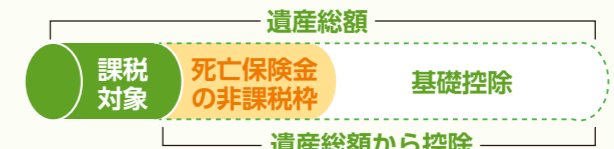

相続財産評価を引き下げる効果があります。▶P17



この保険には、お客さまに負担していただく費用があります。また、解約時の市場金利の変動などによって損失が生じるおそれがあります。くわしくは ▶P11・12 をお読みください。



定期支払金について

[イメージ]

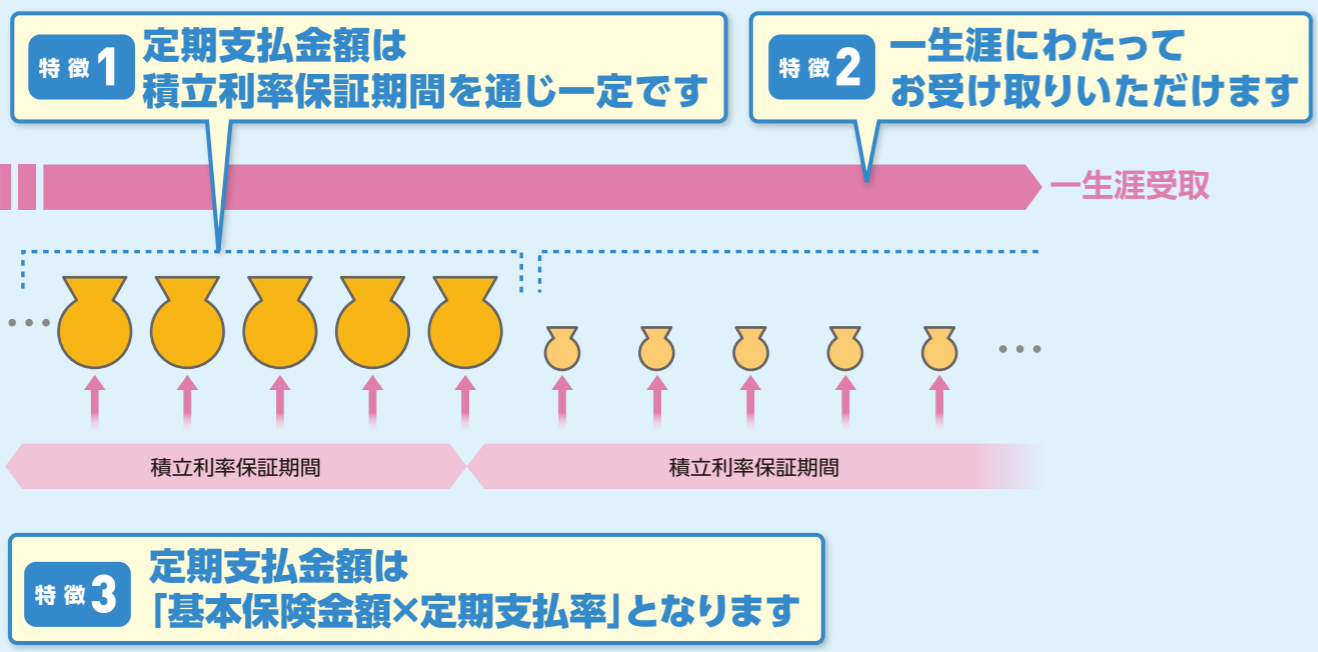

*上記は、最終の積立利率保証期間の更新の場合のイメージです。

特徴1について

- 積立利率保証期間は20年(契約年齢が0歳~75歳)または15年(契約年齢が76歳~87歳)で、積立利率保証期間が更新された場合には、見直し後の定期支払金額が下記の積立利率保証期間を通じ一定となります。
- 定期支払日が積立利率保証期間更新日となる場合は、更新前の積立利率保証期間の積立利率に応じた定期支払率を適用します。

⚠️ ご注意 定期支払金額は積立利率保証期間を通じて一定ですが、積立利率および定期支払率は積立利率保証期間更新日に見直されるため、変動(増減)することがあります。

特徴2について

- 定期支払金は、契約日から起算して1年経過以後、被保険者が生存している限り毎年、一生涯にわたってお受け取りいただけます。

⚠️ ご注意 定期支払金は、毎年の年単位の契約応当日にお支払いします。定期支払金を分割するお取扱いはありません。

特徴3について

- 定期支払率は、契約日または積立利率保証期間更新日の積立利率および性・年齢別に応じて計算されます。将来、市場金利が上昇して積立利率が上昇すれば、定期支払金額も増加する期待があります。
- 更新時の積立利率は0.10%、定期支払率は0.05%が最低保証されます。

⚠️ ご注意 市場金利の低下により将来的に積立利率保証期間更新日の積立利率が下がった場合、定期支払金額が減少することがあります。

商品パンフレット



死亡保険金について

[イメージ]

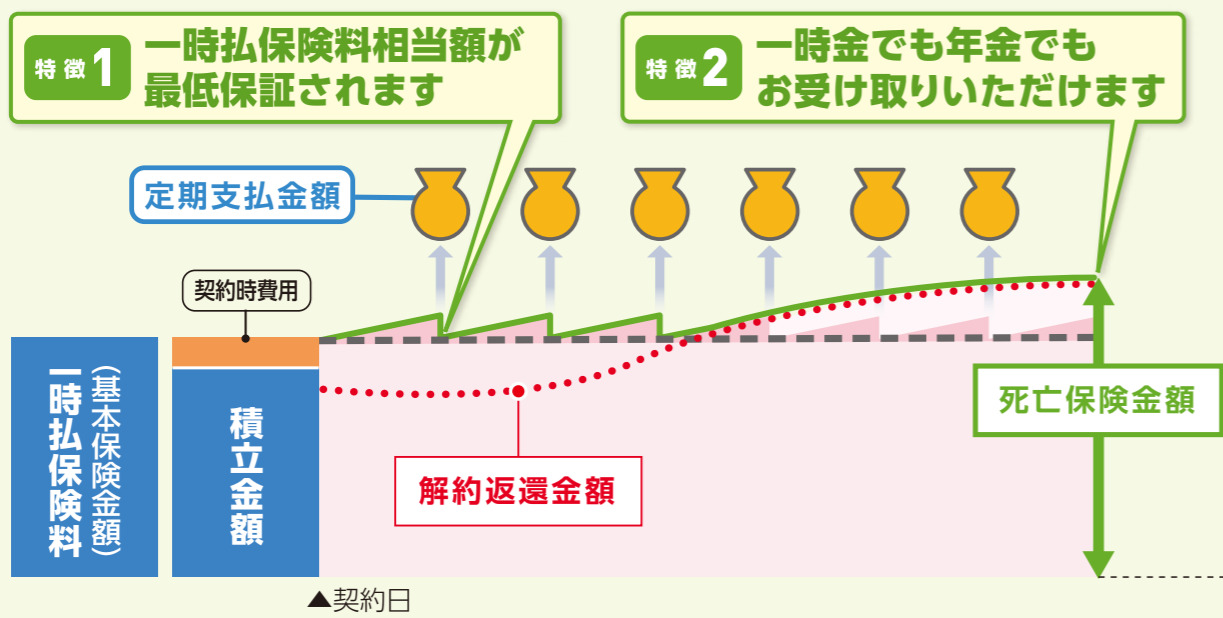

特徴1について

- 死亡保険金額は、被保険者が死亡した時の下記のいずれか大きい金額となります。

解約返還金額
または
「基本保険金額 + 定期支払金額 × 経過月数 ÷ 12」
によって計算される金額

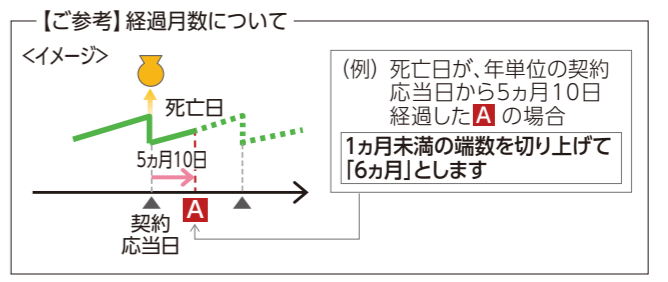

- 死亡保険金額の計算にあたって、それまでに定期支払金を何回受け取っていても、その分の金額が差し引かれるものではありません。

特徴2について

- 「死亡給付金等の年金払特約」の付加により、死亡保険金を一時金にかえて年金でお受け取りいただけます。

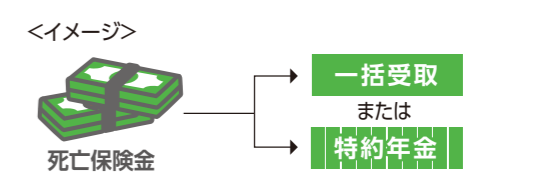

⚠️ ご注意 支払事由発生後にこの特約を付加することはできません。▶P7

この「契約概要」は、ご契約の内容などに関する重要な事項のうち、特にご確認のうえ、お申し込みいただきますようお願いいたします。「契約概要」に記載詳細や制限事項などについての詳細ならびに主な保険用語の説明などにつ

認いただきたい事項を記載しています。ご契約前に十分にお読みいただき、内容をご確認・ご了解のお支払事由やお支払いに際しての制限事項は、概要や代表事例を示しています。お支払事由のいは「ご契約のしおり・約款」に記載しておりますのでお読みください。

1 引受保険会社の商号と住所などは以下のとおりです

- 商号 第一フロンティア生命保険株式会社
- 住所 〒141-0032 東京都品川区大崎2-11-1 大崎ウィズタワー

- 電話 0120-876-126
- ホームページ <http://www.d-frontier-life.co.jp/>

2 この保険のポイントは以下のとおりです

- この保険は、積立利率保証期間ごとに金利情勢に応じて積立利率を定め、その積立利率を定期的に見直すしくみの保険料一時払方式の終身保険です。
- 被保険者が死亡された場合、死亡保険金をお支払いします。また、契約日から起算して1年経過以後、被保険者が生存している限り、毎年の年単位の契約応当日に定期支払金をお支払いします。
- 死亡保険金額が、一時払保険料相当額を下回ることはありません。
- 積立利率は、積立利率保証期間ごとに、その期間に応じた国債の流通利回りを指標金利とし、その指標金利を参考に、保険契約の維持などに必要な費用および死亡保険金などを支払うために必要な費用を考慮したうえで、毎月2回(1日と16日)設定されます。契約日の積立利率は、積立利率保証期間の満了日まで適用されます。

- 積立利率保証期間は、契約年齢が0歳～75歳の場合は20年、契約年齢が76歳～87歳の場合は15年で、満了日の翌日に更新前の積立利率保証期間と同一の期間で更新します。ただし、積立利率保証期間更新日における被保険者の満年齢が76歳以上(積立利率保証期間が20年の場合)または91歳以上(積立利率保証期間が15年の場合)となる場合は、その日を最終の更新日とし、最終の更新日に設定された当社所定の利率が、以後終身にわたり適用されます(契約年齢によっては、積立利率保証期間の更新が1回となる場合があります)。なお、積立利率は最低保証積立利率(0.10%)を下回ることはありません。

<この保険の費用・リスク>

この保険には、お客さまに負担していただく費用があります。また、解約時の市場金利の変動などによって損失が生じるおそれがあります。くわしくは **▶P11・12** をお読みください。

3 この保険のしくみ図は以下のとおりです

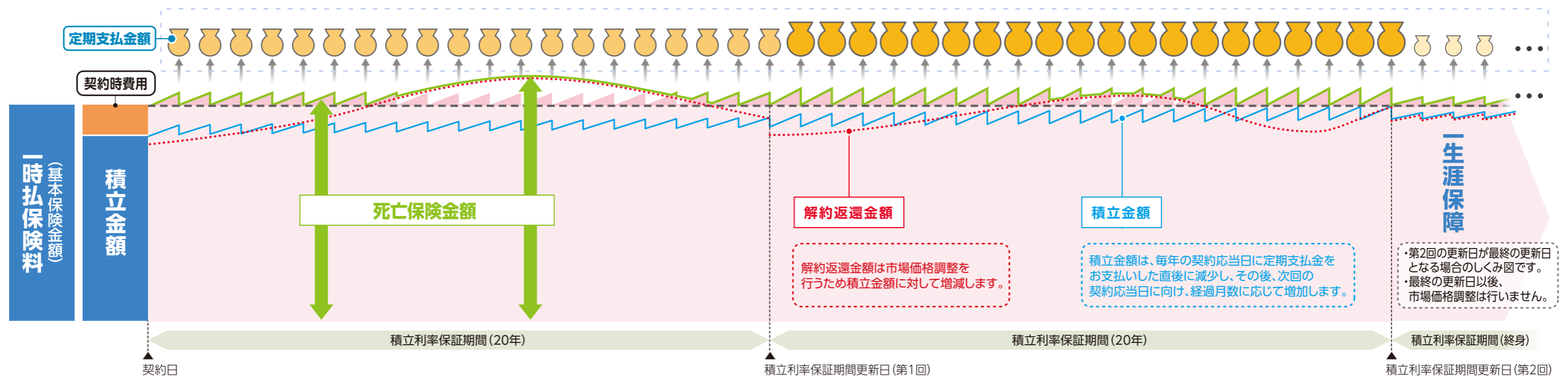

*イメージとして図示したものであり将来を保証するものではありません。

上記は、契約年齢が36歳～55歳(更新の回数が2回)の場合のイメージです。*契約年齢ごとの更新の回数についてはP8をご参照ください。

4 この保険では、死亡保険金および定期支払金をお支払いします

死亡保険金

- 被保険者が死亡された場合、死亡保険金を死亡保険金受取人にお支払いします。
- 死亡保険金額は、被保険者が死亡した時におけるつぎのいずれか大きい金額となります。
 - ・ 解約返還金額
 - ・ 基本保険金額 + 定期支払金額 × $\frac{\text{経過月数}^*}{12}$

* 被保険者が死亡した時の直前の契約日または年単位の契約応当日から起算して被保険者が死亡した時までの月数(1ヵ月未満の端数は切り上げ)をいいます。

定期支払金

- 契約日から起算して1年経過以後の毎年の年単位の契約応当日(以下「定期支払日」といいます)に被保険者が生存している場合、定期支払金をご契約者にお支払いします。
- 定期支払金額は、基本保険金額に定期支払率を乗じた金額となります。
- 定期支払率とは、毎年の定期支払金を定める際に基準となる率で、契約日(積立利率保証期間を更新した場合は、積立利率保証期間更新日)の積立利率に応じて性・年齢別に定め、積立利率保証期間の満了日まで適用します。ただし、定期支払日が積立利率保証期間更新日となる場合は、更新前の積立利率保証期間の積立利率に応じた定期支払率を適用します。なお、定期支払率は最低保証定期支払率(0.05%)を下回りません。

* 定期支払金の受取人をご契約者以外に変更することはできません。

5 この保険には付加できる特約があります

- 詳細につきましては「ご契約のしおり・約款」をお読みください。

年金支払移行特約	<ul style="list-style-type: none"> ■ 特約年金支払開始日の前日の解約返還金額を特約年金原資額として、年金でのお受取りに移行することができます。 ■ 契約日から起算して1年以上経過しているときで被保険者の満年齢が90歳以下の場合に限り、付加できます。 ■ 特約年金の種類は確定年金で、年金受取期間は3年、5年および10年から選択いただけます。
死亡給付金等の年金払特約	<ul style="list-style-type: none"> ■ 死亡保険金を一時金にかえて年金で受け取ることができます。 ■ 死亡保険金の支払事由の発生前に限り、付加できます。 ■ 特約年金の受取回数は、所定の回数(5回～40回(5回きざみ))から選択いただけます。

6 契約年齢、保険料の払込方法などは、以下のとおりのお取扱いとなります

基本保険金額 (一時払保険料)	最低	100万円(1万円単位)				
	最高	5億円 *同一の被保険者について、他に第一フロンティア生命の終身保険に加入されている場合、死亡保険金額の通算限度があります。				
保険期間		終身				
積立利率保証期間		20年(契約年齢が0歳～75歳)または15年(契約年齢が76歳～87歳) ただし、積立利率保証期間更新日における被保険者の満年齢が76歳以上(積立利率保証期間が20年の場合)または91歳以上(積立利率保証期間が15年の場合)となる場合は、その日を最終の更新日として、以後更新せず終身となります。				
更新の回数		更新回数の上限は、契約日の被保険者の年齢に応じて決まります。 ●積立利率保証期間20年				
		契約年齢	0歳～15歳	16歳～35歳	36歳～55歳	56歳～75歳
		更新回数の上限	4回	3回	2回	1回
		●積立利率保証期間15年				
		契約年齢	76歳～87歳			
		更新回数の上限	1回			
契約年齢		0歳～87歳(契約日における被保険者の満年齢) *適用される積立利率により、ご契約いただけない年齢・性別があります。				
定期支払金受取人		ご契約者				
死亡保険金受取人		被保険者の配偶者または3親等以内の血族から指定 *ひ孫、血族の甥(おい)・姪(めい)まで指定できます。				
保険料の払込方法		一時払のみ取り扱います。				
解約		解約返還金をお受け取りいただけます。なお、解約された場合、以後の保障はなくなります。				
基本保険金額の変更	増額	取り扱いません。				
	減額	基本保険金額を減額し、減額部分の解約返還金をお受け取りいただけます。ただし、減額後の基本保険金額が100万円以上あることが必要です。なお、残存部分は継続します。				
契約者貸付		取り扱いません。				

7 この保険は無配当保険ですので、契約者配当金はありません

8 解約返還金額の計算に際しては、市場価格調整を行います

市場価格調整

- 市場価格調整とは、市場金利の変動に応じた運用資産の価値の変動を解約返還金額に反映させるための手法のことをいいます。このため、解約・減額の際の市場金利に応じて、解約返還金額が増減します。
- 解約・減額に加えて、「年金支払移行特約」を付加して年金受取に移行する場合の特約年金原資額の計算に際しても、市場価格調整が適用されます。
- 最終の積立利率保証期間更新日*以後は市場価格調整を行いません。したがって、解約返還金額は積立金額と同額となります。

*積立利率保証期間更新日における被保険者の満年齢が76歳以上(積立利率保証期間が20年の場合)または91歳以上(積立利率保証期間が15年の場合)となる場合。

解約返還金額の計算方法

$$\text{解約返還金額} = \text{解約返還金計算日の積立金額} \times (1 - \text{市場価格調整率})$$

$$\text{市場価格調整率} = 1 - \left[\frac{1 + \text{適用されている積立利率}}{1 + \text{解約返還金計算日の積立利率} + 0.25\%} \right]^{\frac{\text{月数}}{12}}$$

- *「適用されている積立利率」とは、解約返還金計算日にこの保険に適用されている積立利率とします。
- *「解約返還金計算日の積立利率」とは、解約返還金計算日を契約日(積立利率保証期間の更新後は、直前の積立利率保証期間更新日)とみなした場合に、当社の定める方法により計算される、この保険に適用されている積立利率保証期間と同一の期間に適用される積立利率とします。
- *「月数」とは、積立利率保証期間の満了日までの月数(残存月数)に応じて以下のとおり計算されます。
 残存月数が120ヵ月以下の場合: 残存月数
 残存月数が121ヵ月以上の場合: 残存月数×0.6+48ヵ月
 残存月数は、1ヵ月未満の端数がある場合は、これを切り捨てます。積立利率保証期間が更新されたとき、残存月数は更新後の積立利率保証期間の満了日までの月数となります。

〈イメージ〉

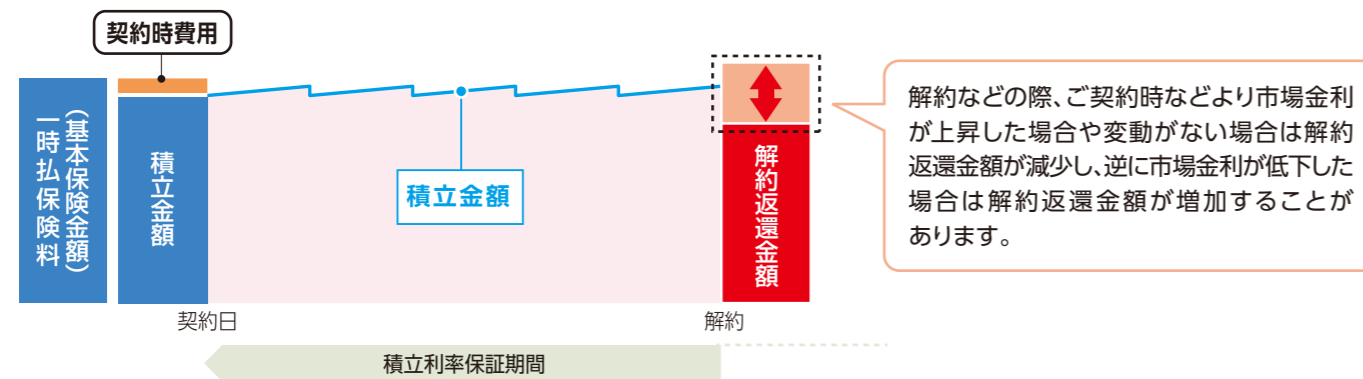

9 お客さまに負担していただく諸費用があります

- 費用の詳細については、次ページ以降をご参照ください。

この「注意喚起情報」は、ご契約のお申込みに際して特にご注意いただきたい
 込みいただきますようお願いいたします。この「注意喚起情報」のほか、お支
 ておりますのでお読みください。

事項を記載しています。ご契約前に十分にお読みいただき、内容をご確認・ご了解のうえ、お申し
 払事由および制限事項の詳細やご契約の内容に関する事項は、「ご契約のしおり・約款」に記載し



お客さまに負担していただく諸費用について

この保険に係る費用は、以下の費用の合計になります。

ご契約時

■被保険者の年齢に応じ、以下の費用を負担していただきます。

項目	費用																										
<p>契約時費用 ご契約の締結に 必要な費用です。</p>	基本保険金額に対して、被保険者の満年齢に応じて定める 以下の率を乗じた金額を負担していただきます。																										
	<table border="1"> <tr> <th colspan="2">積立利率保証期間20年</th> </tr> <tr> <td>75歳以下</td> <td>4.50%</td> </tr> </table>	積立利率保証期間20年		75歳以下	4.50%																						
	積立利率保証期間20年																										
	75歳以下	4.50%																									
	<table border="1"> <tr> <th colspan="2">積立利率保証期間15年</th> </tr> <tr> <td>76歳</td> <td>3.50%</td> </tr> <tr> <td>77歳</td> <td>3.37%</td> </tr> <tr> <td>78歳</td> <td>3.24%</td> </tr> <tr> <td>79歳</td> <td>3.11%</td> </tr> <tr> <td>80歳</td> <td>2.98%</td> </tr> <tr> <td>81歳</td> <td>2.85%</td> </tr> <tr> <td>82歳</td> <td>2.72%</td> </tr> <tr> <td>83歳</td> <td>2.59%</td> </tr> <tr> <td>84歳</td> <td>2.46%</td> </tr> <tr> <td>85歳</td> <td>2.33%</td> </tr> <tr> <td>86歳</td> <td>2.20%</td> </tr> <tr> <td>87歳</td> <td>2.07%</td> </tr> </table>	積立利率保証期間15年		76歳	3.50%	77歳	3.37%	78歳	3.24%	79歳	3.11%	80歳	2.98%	81歳	2.85%	82歳	2.72%	83歳	2.59%	84歳	2.46%	85歳	2.33%	86歳	2.20%	87歳	2.07%
	積立利率保証期間15年																										
	76歳	3.50%																									
	77歳	3.37%																									
	78歳	3.24%																									
	79歳	3.11%																									
	80歳	2.98%																									
	81歳	2.85%																									
	82歳	2.72%																									
83歳	2.59%																										
84歳	2.46%																										
85歳	2.33%																										
86歳	2.20%																										
87歳	2.07%																										

ご契約後

■積立利率の計算にあたって、保険契約の維持などに必要な費用および死亡保険金などを支払う
 ための費用(積立利率を最低保証するための費用を含みます)の率(=保険契約関係費率)を
 あらかじめ差し引いております。積立利率保証期間中、積立金から死亡保険金・定期支払金を
 支払うための費用を控除します。

*上記の費用は、契約年齢、性別、経過期間などによって異なるため、これらの計算方法は表示
 していません。

[特定のご契約者に負担していただく費用]

「年金支払移行特約」および「死亡給付金等の年金払特約」を付加した場合、年金受取期間中の
 毎年の特約年金支払日に、以下の費用を負担していただきます。

項目	費用	時期
<p>保険契約関係費 (年金管理費)[*] 年金支払管理に必要な費用です。</p>	受取特約年金額 に対して 0.35%	年金支払開始日以後、 特約年金支払日に 控除します。

※特約年金額は、特約年金支払開始日以後、特約年金の支払いとともに費用を控除する前提で
 算出されますので、費用が特約年金額から差し引かれるものではありません。また、保険契約
 関係費(年金管理費)は2017年2月現在の数値であり、将来変更することがありますが、特約
 年金受取開始時点の保険契約関係費(年金管理費)は、特約年金受取期間を通じて適用されます。



解約・減額する場合のリスクについて(損失が生じるおそれ)

この保険は、市場金利の変動に応じた運用資産の価値の変動を解約返還金額に反映させるための
 市場価格調整を行うこと、ご契約の締結に必要な費用を一時払保険料から控除することなどの
 理由により、解約返還金額などが一時払保険料相当額を下回り、損失が生じるおそれがあります。

1 8日以内であれば、ご契約のお申込みの撤回やご契約の解除(クーリング・オフ)ができます

- お申込者またはご契約者は、ご契約の申込日または一時払保険料充当金を当社が受け取った日のいずれか遅い日から起算して8日以内(土日、祝日、年末・年始などの休日を含みます)であれば、書面によりご契約のお申込みの撤回またはご契約の解除(以下「お申込みの撤回など」といいます)をすることができます。
- お申込みの撤回などは、書面の発信時(郵便の消印日付)に効力が生じますので、郵便により第一フロンティア生命あてに送付してください。
 <送り先> 〒141-8712 日本郵便株式会社 大崎郵便局 郵便私書箱第26号
 第一フロンティア生命保険株式会社 お客様サービスセンター
- お申込みの撤回などがあった場合、お払い込みいただいた金額を全額お返しいたします。
- ご契約の内容変更(特約の中途付加など)や債務履行の担保のための保険契約である場合には、お申込みの撤回などはできません。
- クーリング・オフ制度の詳細については「ご契約のしおり・約款」の「クーリング・オフ制度」をお読みください。

2 告知は不要です

- この保険のご契約に際しては、ご契約者および被保険者に対し、告知を求めません。

3 ご契約時に適用される積立利率は、契約日(保険料が第一フロンティア生命に着金した日)における積立利率となります

- 積立利率は毎月1日と16日の月2回設定されます。
- お申込みから契約日までの間に積立利率が変更となった場合、契約日の積立利率が適用されますので、ご注意ください。
- 積立利率保証期間を更新する場合には、更新日の積立利率が適用されます。

積立利率は、積立利率保証期間ごとに、その期間に応じた国債の流通利回りを指標金利とします。その指標金利の当社所定の期間における平均値に最大0.5%を増減させた範囲内で当社が定めた率から、保険契約の維持および死亡保険金などを支払うための費用(積立利率を最低保証するための費用を含みます)の率(=保険契約関係費率)を差し引いた利率となります。

4 保障の開始は以下のとおりとなります(保障の責任開始期)

- 保険契約のお申込みを第一フロンティア生命が承諾した場合には、第一フロンティア生命が一時払保険料を受け取った時から、ご契約上の保障が開始されます。
- 募集代理店の担当者(生命保険募集人)は、お客さまと第一フロンティア生命の保険契約締結の媒介を行う者で、保険契約締結の代理権はありません。したがって、保険契約は、お客さまからのお申込みに対して第一フロンティア生命が承諾したときに有効に成立します。

保険料を銀行などからの借入金で調達した場合、解約返還金などが借入元利金を下回り、借入元利金を返済できなくなることがあります。したがって、一時払保険料に充当するための借入を前提としたお申込みはお取り扱いできません。

5 死亡保険金・定期支払金をお支払いできない場合があります

- 死亡保険金の免責事由に該当した場合(責任開始期の属する日から起算して3年以内に被保険者が自殺したとき、ご契約者・死亡保険金受取人が故意に被保険者を死亡させたときなど)
- 重大事由によりご契約が解除となった場合(ご契約者、被保険者または死亡保険金受取人が、暴力団関係者、その他の反社会的勢力に該当する、もしくは関係を有していると認められたときや、死亡保険金を詐取する目的で事故を起こしたときなど)
- 死亡保険金の不法取得目的によるものとしてご契約が無効となった場合
- 詐欺によるものとしてご契約が取消しとなった場合

6 解約返還金額が一時払保険料を下回ることがあります

- 解約返還金額の計算方法など詳細はP9をご参照ください。

7 第一フロンティア生命は、生命保険契約者保護機構に加入しています

- 生命保険会社の業務または財産の状況の変化により、基本保険金額、死亡保険金額、定期支払金額などが削減されることがあります。
- 保険業法に基づき設立された生命保険契約者保護機構に第一フロンティア生命は会員として加入しています。会員である生命保険会社が万一経営破綻に陥った場合、生命保険契約者保護機構によりご契約者などの保護の措置が図られることとなります。ただし、この措置が図られたとしても、ご契約時にお約束した基本保険金額、死亡保険金額、定期支払金額の削減など、契約条件が変更されることがあります。詳細については、生命保険契約者保護機構までお問い合わせください。

生命保険契約者保護機構 TEL:03-3286-2820
 受付時間:月曜日～金曜日(祝日・年末年始を除く)午前9時～正午、午後1時～午後5時
 ホームページアドレス <http://www.seihohogo.jp/>

8 現在のご契約を解約または減額して、新たに保険契約のお申込みをする場合、お客さまにとってつぎのような不利益となる事項があります

- ご契約中の保険契約の解約返還金額は、多くの場合、お払込保険料の合計額より少ない金額となります。また、一定期間のご契約の継続を条件に発生する配当の請求権などを失うこととなる場合があります。
- ご契約中の保険契約のままであればお支払いができる場合であっても、詐欺による取消しや責任開始期の属する日から起算して3年以内に被保険者が自殺したときなど、保険金などが支払われないことがあります。
- ご契約中の保険契約を解約した場合、新たな保険契約の取扱いにかかわらず、いったん解約した保険契約を元に戻すことはできません。また、ご契約中の保険契約を減額した場合、元の契約に戻す(復旧する)取扱いに制限を受けることがあります。

9 この保険にかかわる指定紛争解決機関は一般社団法人生命保険協会です

- 一般社団法人生命保険協会の「生命保険相談所」では、電話・文書(電子メール・FAXは不可)・来訪により生命保険に関するさまざまな相談・照会・苦情をお受けしております。また、全国各地に「連絡所」を設置し、電話にてお受けしております。(生命保険協会ホームページアドレス <http://www.seiho.or.jp/>)
- 「生命保険相談所」が苦情の申出を受けたことを生命保険会社に連絡し、解決を依頼した後、原則として1ヵ月を経過しても、ご契約者などと生命保険会社との間で解決がつかない場合については、指定紛争解決機関として、「生命保険相談所」内に裁定審査会を設け、ご契約者などの正当な利益の保護を図っております。

10 死亡保険金のお支払いに関する手続きなどの留意事項は以下のとおりです

- お客さまからのご請求に応じて、死亡保険金のお支払いを行う必要がありますので、死亡保険金のお支払事由が生じた場合のほか、ご不明な点が生じた場合などについても、すみやかにご連絡ください。
- 第一フロンティア生命からのお手続きに関するお知らせなど、重要なお案内ができないおそれがありますので、ご契約者のご住所などを変更された場合には、必ずご連絡ください。
- 死亡保険金のお支払事由が生じた場合、複数の保険契約にご加入されていればそれぞれの契約について保険金などのお支払事由に該当することがありますので、「保険証券」、「ご契約のしおり・約款」などを十分にお読みください。なお、ご不明な点がある場合にはご連絡ください。

11 ご加入の生命保険に関するお手続きやご照会・ご相談・苦情については下記までご連絡ください

- 第一フロンティア生命は引受保険会社として、契約内容に関するご照会やお客さまからのお申出への対応、死亡保険金の支払手続きに関する照会を含む各種手続き方法に関するご案内など、ご契約の保全に関するすべての業務を行います。
- 募集代理店は、契約内容に関するご照会対応など一部の業務を行います。

第一フロンティア生命 お客さまサービスセンター ☎ 0120-876-126 営業時間：月曜日～金曜日(祝日、年末・年始などの休日を除く) 9:00～17:00

12 税務のお取扱いは以下のとおりです

■ここに記載の税務のお取扱いは2017年2月現在のものです。法令改正などにより税務のお取扱いが変更となった場合には、変更後の内容が適用されますのでご注意ください。また、個別のお取扱いについては、税理士などの専門家または所轄の税務署にご確認のうえ、ご自身の責任においてご判断ください。

*2037年12月31日までの各年の所得税に対しては「復興特別所得税」が適用され、各年の所得税額に対して2.1%を乗じた金額が追加的に課税されます。つぎの記載内容は、これを加味しています。

*ご契約者が法人である場合には、法人税、事業税および住民税などに関するお取扱いとなりますのでご注意ください。

ご契約時

■お払い込みいただいた保険料は、以下の条件を満たせば、払い込んだ年の一般の生命保険料控除の対象となります。介護医療保険料控除および個人年金保険料控除の対象とはなりませんのでご注意ください。なお、保険料払込方法が一時払のため、払い込んだ年のみ控除の対象となります。

生命保険料控除の適用条件

ご契約者(保険料負担者)が納税者本人であり、死亡保険金の受取人が、本人か配偶者またはその他の親族(6親等以内の血族および3親等以内の姻族)であること。

保険期間中

■解約・減額時の差益に対する課税

解約返還金額から一時払保険料等※1を差し引いた金額が、所得税(一時所得※2)+住民税の対象となります。

※1 一時払保険料からそれまでに受け取った定期支払金額や減額返還金額の必要経費相当額が差し引かれます。

■死亡保険金受取時の課税

契約形態	契約例			課税の種類
	ご契約者 (保険料負担者)	被保険者	死亡保険金 受取人	
ご契約者と被保険者が同一人	A	A	B	相続税
ご契約者と死亡保険金受取人が同一人	A	B	A	所得税(一時所得※2)+住民税
ご契約者、被保険者、死亡保険金受取人がそれぞれ別人	A	B	C	贈与税

*契約者(=保険料負担者)と被保険者が同一人で、死亡保険金受取人が相続人である場合、他の死亡保険金などと合算のうえ、「生命保険金の非課税枠(500万円×相続税法で定める法定相続人数)<相続税法第12条>」が適用されます。

※2 一時所得の課税対象

一時所得については、他の一時所得と合算して年間50万円限度の特別控除があります。特別控除を超える部分については、その2分の1の金額が他の所得と合算されて総合課税されます。

■定期支払金受取時の課税

毎年受け取る定期支払金額から必要経費※3を差し引いた金額が、所得税(雑所得)+住民税の対象となります。

※3 必要経費は以下のとおり計算されます。

$$\text{必要経費} = \text{定期支払金額} \times \text{必要経費率} \left(= \frac{\text{一時払保険料相当額}}{\text{基本保険金額} + \text{定期支払金受取予定総額}} \right)$$

なお、定期支払金受取予定総額は、第1回の定期支払金額および性別・年齢別に応じた平均余命を用いて算出します。

必要経費率は、小数第三位以下を切り上げます。

【ご参考】定期支払金受取時の課税の計算例

【例】女性70歳契約 一時払保険料相当額(基本保険金額)1,000万円

定期支払金10万円の場合

定期支払金受取時(71歳・余命年数14年)の計算は、

$$\begin{aligned} \text{雑所得金額} &= \text{定期支払金額} - \text{必要経費} \\ &= 100,000円 - 88,000円 \\ &= 12,000円 \end{aligned}$$

$$\text{必要経費} = 100,000円 \times \frac{1,000万円}{1,000万円 + 140万円(10万円 \times 14年)} = 88,000円$$

余命年数表(所得税法施行令 別表より抜粋)

*定期支払金受取予定総額は、第1回の定期支払金額および性別・年齢別に応じた平均余命を用いて算出します。したがって、当商品では被保険者の性別・年齢に応じて1歳~88歳までの余命年数を使用します(契約年齢が0歳~87歳のため)。

年齢	余命年数		年齢	余命年数		年齢	余命年数	
	男性	女性		男性	女性		男性	女性
1歳	74年	79年	31歳	45年	50年	61歳	18年	22年
2歳	73年	78年	32歳	44年	49年	62歳	17年	21年
3歳	72年	77年	33歳	43年	48年	63歳	17年	20年
4歳	71年	77年	34歳	42年	47年	64歳	16年	19年
5歳	70年	76年	35歳	41年	46年	65歳	15年	18年
6歳	69年	75年	36歳	40年	45年	66歳	14年	18年
7歳	68年	74年	37歳	39年	44年	67歳	14年	17年
8歳	67年	73年	38歳	38年	43年	68歳	13年	16年
9歳	66年	72年	39歳	37年	42年	69歳	12年	15年
10歳	65年	71年	40歳	36年	41年	70歳	12年	14年
11歳	64年	70年	41歳	35年	40年	71歳	11年	14年
12歳	63年	69年	42歳	34年	39年	72歳	10年	13年
13歳	62年	68年	43歳	33年	38年	73歳	10年	12年
14歳	61年	67年	44歳	32年	37年	74歳	9年	11年
15歳	60年	66年	45歳	32年	36年	75歳	8年	11年
16歳	59年	65年	46歳	31年	36年	76歳	8年	10年
17歳	58年	64年	47歳	30年	35年	77歳	7年	9年
18歳	57年	63年	48歳	29年	34年	78歳	7年	9年
19歳	56年	62年	49歳	28年	33年	79歳	6年	8年
20歳	55年	61年	50歳	27年	32年	80歳	6年	8年
21歳	54年	60年	51歳	26年	31年	81歳	6年	7年
22歳	53年	59年	52歳	25年	30年	82歳	5年	7年
23歳	52年	58年	53歳	25年	29年	83歳	5年	6年
24歳	51年	57年	54歳	24年	28年	84歳	4年	6年
25歳	50年	56年	55歳	23年	27年	85歳	4年	5年
26歳	50年	55年	56歳	22年	26年	86歳	4年	5年
27歳	49年	54年	57歳	21年	25年	87歳	4年	4年
28歳	48年	53年	58歳	20年	25年	88歳	3年	4年
29歳	47年	52年	59歳	20年	24年			
30歳	46年	51年	60歳	19年	23年			